

A large, bright blue banner with a white text area, and a smaller, darker blue geometric shape above it, both pointing towards the right.

# Cenário Estratégico Inteligência Territorial

**Boletim  
Unidade Regional – Bacabal**

# 1. DIVERSIFICAÇÃO DA PRODUÇÃO AGROPECUÁRIA, ARTICULAÇÃO À CADEIA GASÍFERA E ADENSAMENTO URBANO ABREM NOVOS CAMINHOS NA UR DE BACABAL.



Figura 1. Mapa sinóptico da UR de Bacabal

Na UR de Bacabal, a produção agropecuária apresenta um elevado grau de diversificação, em grande medida derivado da boa potencialidade agrícola natural de grande parte dos solos da região, que registra dinamismo na bovinocultura, aquicultura, hortifruticultura (produção de laranjas e banana têm destaque), lavouras temporárias (arroz com destaque, em São Mateus do Maranhão) e também na florestas nativas, nas quais se destacam as atividades ligadas ao Babaçu e ao Açaí.

Foram acrescidos 223,2 mil ha à pecuária e criação de outros animais, em 20 dentre os 28 municípios da região, fortalecendo o 2o maior rebanho bovino do estado e o 5o maior rebanho de suínos e caprinos. A aquicultura registrou também expressivo ganho de área na UR de Bacabal no período considerado, embora tal atividade ainda não esteja registrada de maneira condizente nas estatísticas de estabelecimentos e vínculos formais (RAIS-CAGED) e no valor adicionado fiscal do Estado (Secretaria da Fazenda do Maranhão), o que configura uma oportunidade no que se refere ao apoio do SEBRAE MA à formalização das MPE na região.

No que se refere à indústria de transformação, a partir de Lima Campos, Trizidela do Vale e Pedreiras, desenvolve-se a extração do gás, que enseja uma série de atividades de apoio direto e

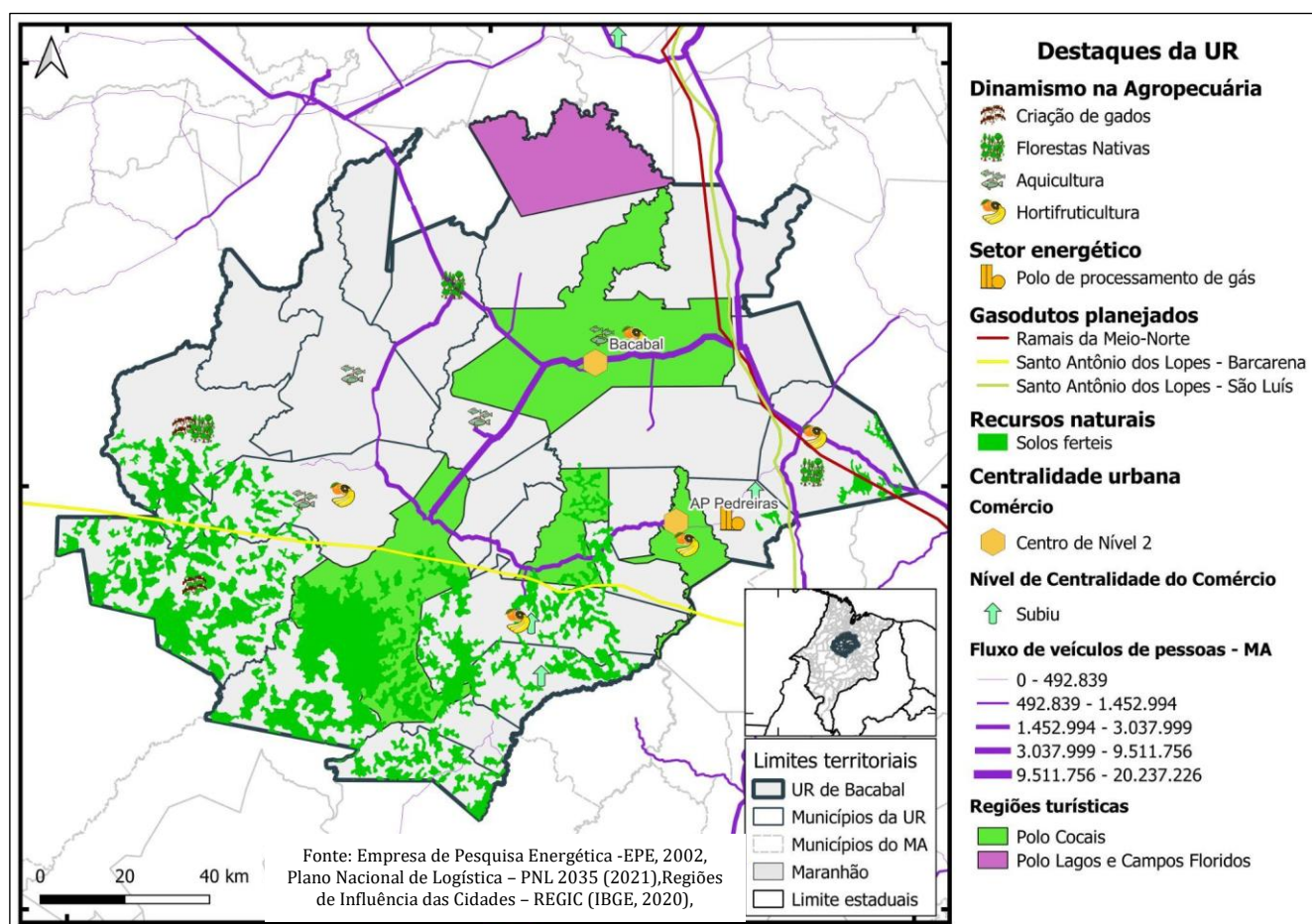
indireto, com oportunidades para as MPE. Há dois projetos de gasodutos de transporte que se destacam na UR de Bacabal. O projeto do gasoduto Santo Antônio dos Lopes - São Luís já tem autorizado o trecho até Miranda do Norte, que atravessa os municípios de Peritoró, Alto Alegre do Maranhão e São Mateus. Mais ao sul, avançam os estudos para a implantação do gasoduto de transporte Santo Antônio dos Lopes – Barcarena, que deverá atravessar outros oito municípios da UR de Bacabal, com possibilidade de ramal para a região de Imperatriz.

Registrou-se também dinamismo na região, nas atividades de abate e fabricação de produtos de carne, a moagem e fabricação de produtos amiláceos e de alimentos para animais, e de óleos e gorduras vegetais e animais, além da fabricação de sabões e detergentes sintéticos. Destacam-se também, no municípios de Bacabal, fabricação de móveis e de artigos de malharia e tricotagem.

A indústria da construção civil desenvolve-se estimulada pela fabricação de produtos cerâmicos não-refratários e refratários, construção de edifícios e serviços especializados de apoio. . A disponibilidade do gás como fonte energia para as atividades industriais poderá elevar a atratividade de atividades da agroindústria, de produtos químicos, dentre outras.

O setor de comércio registra um conjunto de atividades dinâmicas, sendo que o município de Bacabal, o arranjo populacional de Pedreiras e Trizidela do Vale, os municípios de Pedreiras e Peritoró e Lago da Pedra são as cidades mais atrativas. Destacam-se, na UR de Bacabal, o comércio varejista de produtos farmacêuticos. e perfumarias, de vestuário e calçados, de eletroeletrônicos, de informática e comunicação. Destacam-se também os segmentos do comércio por varejo de automóveis e motocicletas, além de peças e acessórios e o comércio varejista de ferragens, madeira e materiais de construção.

No setor de serviços, destacam-se as atividades de atenção ambulatorial e os serviços de diagnósticos e terapêutica, restaurantes e serviços de alimentação e bebidas, além de serviços de catering. Bacabal é a cidade com a maior centralidade nos deslocamentos para cursos de nível técnico e superior, sendo o principal destino para 9 cidades, todas na própria UR. Serviços diretamente prestados às empresas também são destaque os municípios de Bacabal e em Pedreiras.

A posição central da UR de Bacabal no sistema de transportes do Maranhão, atravessada pela rodovia federal BR 316, eixo de articulação entre as regiões leste e oeste do Estado e também por rodovias estaduais de articulação com a região sul do estado (a exemplo da MA 122, MA 012 e MA 006, entre outras, constitui um dos aspectos estratégicos da região com impactos da cadeia de serviços de apoio, a exemplo dos postos de combustíveis, transporte rodoviário de passageiros, serviços de manutenção de reparos, hotéis e restaurantes, entre outros.

O turismo também pode ser apontado como uma das potencialidades da UR de Bacabal, embora a atividade se encontre ainda em estado embrionário na região. O território é abrangido por duas das dez regiões turísticas mapeadas pelo Governo Federal no Maranhão. No Polo Lagos e Campos Floridos, destacam-se os municípios de Arari e Conceição do Lago-Açu, enquanto no Polo Cocais, se destacam Bacabal, Igarapé Grande, Pedreiras e Lago da Pedra.

## 2. CARACTERIZAÇÃO DA UR DE BACABAL

### 2.1 DINÂMICA POPULACIONAL

Segundo estimativas do IBGE, a população da UR de Santa Inês registrou crescimento de 9,7% no período 2009 a 2019 – inferior à média estadual (+11,1%). Na Tabela 1 pode-se observar, ao nível dos municípios que compõem a UR, que houve uma notável dispersão nas taxas de variação população entre aqueles municípios.

*Tabela 1. . Estado do Maranhão, UR de Imperatriz e Municípios: População em 2009 e 2019; Participação % na UR; variação absoluta e relativa.*

Estado do Maranhão/ Municípios da UR de Santa Inês	2009	2019	% da População da UR em 2019	Variação absoluta (2009-19)	Variação % (2009-19)
Maranhão	6.367.138	7.075.181	-	708.043	11,1
UR de Bacabal	540.965	594.387	67,7	53.422	9,9
Altamira do Maranhão	7.771	8.128	0,9	357	4,6
Alto Alegre do Maranhão	22.914	27.053	3,1	4.139	18,1
Bacabal	98.489	104.949	12,0	6.460	6,6
Bernardo do Mearim	6.249	6.043	0,7	-206	-3,3
Bom Lugar	13.384	16.294	1,9	2.910	21,7
Brejo de Areia	5.505	9.188	1,0	3.683	66,9
Conceição do Lago-Açu	14.909	16.237	1,8	1.328	8,9
Esperantinópolis	18.815	17.241	2,0	-1.574	-8,4
Igarapé Grande	11.121	11.320	1,3	199	1,8
Lago da Pedra	44.272	50.266	5,7	5.994	13,5
Lago do Junco	9.888	10.840	1,2	952	9,6
Lago Verde	15.103	16.257	1,9	1.154	7,6
Lago dos Rodrigues	7.940	8.873	1,0	933	11,8
Lagoa Grande do Maranhão	9.363	11.394	1,3	2.031	21,7
Lima Campos	11.794	11.893	1,4	99	0,8
Marajá do Sena	6.954	7.792	0,9	838	12,1
Olho d'Água das Cunhãs	17.923	19.505	2,2	1.582	8,8
Paulo Ramos	16.236	21.040	2,4	4.804	29,6
Pedreiras	38.934	39.229	4,5	295	0,8
Peritoró	19.817	23.196	2,6	3.379	17,1
Poção de Pedras	15.533	17.873	2,0	2.340	15,1
São Luís Gonzaga do Maranhão	19.877	18.856	2,1	-1.021	-5,1
São Mateus do Maranhão	39.622	41.529	4,7	1.907	4,8
São Raimundo do Doca Bezerra	4.372	5.237	0,6	865	19,8
São Roberto	5.217	6.719	0,8	1.502	28,8
Satubinha	8.715	13.914	1,6	5.199	59,7
Trizidela do Vale	19.104	21.998	2,5	2.894	15,1
Vitorino Freire	31.144	31.523	3,6	379	1,2

Fonte: IBGE

O Município de Bacabal, com a população estimada de 104,9 mil habitantes em 2019, registrou crescimento de 6,6% no período. As maiores taxas de crescimento na UR de Bacabal foram registradas nos municípios de Brejo de Areia (+66,9%), Satubinha (+59,7%), Paulo Ramos (+29,6%), São Roberto (+28,8%), Lagoa Grande do Maranhão (+21,7%) e Bom Lugar (+21,7%). Merecem



destaque, pelo porte da população e por terem registrado taxas de crescimento populacional superiores à média estadual, os municípios de Lago da Pedra (+13,5%) e Peritoró (+17,1%), enquanto os municípios de Vitorino Freire (+1,2%) e Pedreiras (+0,8%), também com significativo porte populacional, para os padrões da UR de Bacabal, registraram estagnação populacional. Por fim, no caso dos municípios de Esperantinópolis (-8,4%), São Luís Gonzaga do Maranhão (-5,1%) e Bernardo do Mearim (-3,3%), as estimativas do IBGE registraram decréscimo populacional em termos absolutos, no período entre 2009 e 2019.

## 2.2 SOLOS E POTENCIALIDADES AGRÍCOLAS

Com relação aos recursos naturais, a UR de Bacabal tem solos diversificados em termos de potencialidade agrícola natural. Segundo a classificação do IBGE (2022), os solos com potencialidade Moderada (classe B) correspondem a 76% das terras da UR, enquanto os de classe A1 (Muito Boa) perfazem 2% e os A2 (Boa) cerca de 12%. Em Poção de Pedras estão localizadas as terras mais férteis (cerca de 43% das terras classificadas como A1), seguido de Igarapé Grande (23%), Esperantinópolis (20%), Bernardo do Mearim (12%) e Trizidela do Vale (1%). Os municípios Marajá do Sena, Lago da Pedra e Lagoa Grande do Maranhão concentram 65% das terras classificadas A2, isto é, com boa potencialidade agrícola natural, enquanto o restante de terras enquadradas nesta classe estão distribuídas em Paulo Ramos (8%), São Raimundo do Doca Bezerra (7%), Poção de Pedras (7%), Brejo de Areia (6%), Esperantinópolis (3%), Peritoró (2%) e São Roberto (1%).



Figura 2. Mapa de potencialidade agrícola natural das terras e dos tipos de solos da UR de Bacabal.

### 2.3. CARACTERIZAÇÃO DAS CENTRALIDADES URBANAS DA UR DE BACABAL

Na UR de Bacabal estão localizados dois centros urbanos com altos índices de diversidade das *atividades de comércio*, conforme os dados da pesquisa Região de Influências das Cidades - REGIC (IBGE, 2018), quais sejam, Bacabal e o Arranjo Populacional de Pedreiras (conurbação formada por Trizidela do Vale e Pedreiras). O índice busca aferir indiretamente o grau de centralidades das cidades nos deslocamentos de pessoas para consumo de produtos comercializados em outras cidades. Nesta temática, os referidos centros urbanos se enquadram na segunda maior classe de diversidade, junto com outras 11 cidades no Maranhão. Também há na região três cidades cujos níveis de centralidade de *comércio* subiram entre as duas últimas REGIC (IBGE, 2008, 2020), Esperantinópolis, Lima Campos e Poção de Pedras.

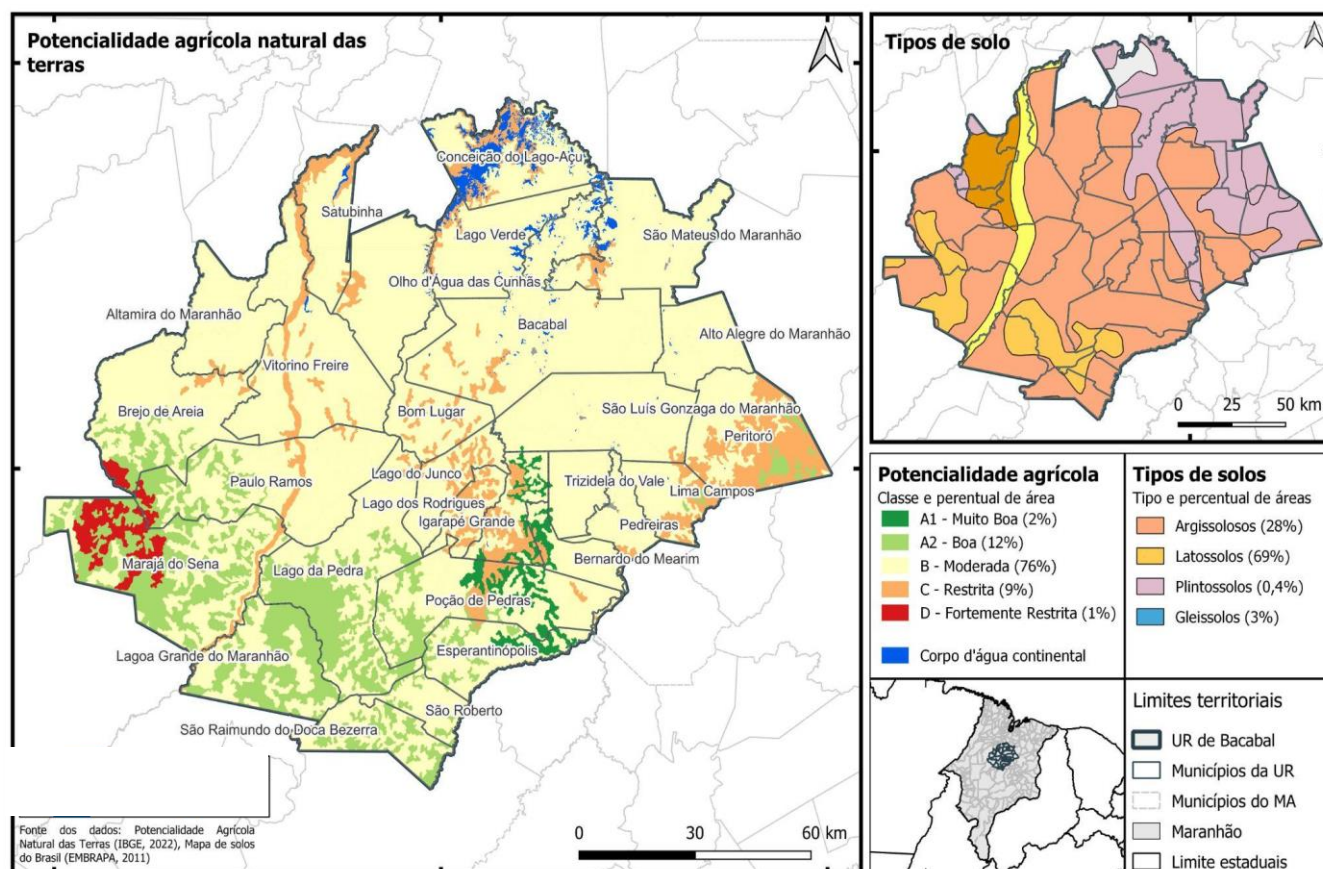

Figura 3. Mapa das centralidades e ligações entre cidades de atividades da UR de Bacabal.

Em relação aos deslocamentos para compra de *vestuário e calçados*, Bacabal, Pedreiras e Trizidela do Vale são as cidades mais atrativas, bem como para compras de *móveis e eletroeletrônicos*. Dentro da UR, Bacabal é a cidade com a maior centralidade nos deslocamentos para  *cursos superiores*, sendo o principal destino para 9 cidades, todas na própria UR. Além de Bacabal, as cidades de São Luís, Caxias e Teresina (PI) são os principais destinos dos deslocamentos de pessoas residentes na UR e que buscam *ensino superior* em outras cidades. Em Bacabal há um campus da Universidade Federal do Maranhão - UFMA e outro da Universidade Estadual do Maranhão - UEMA, além de um Instituto Estadual de Educação, Ciência e Tecnologia do Maranhão - IEMA e um Instituto Federal de Educação, Ciência e Tecnologia do Maranhão - IFMA. A UEMA ainda possui polos em Lago da Pedra e Pedreiras, enquanto os institutos tecnológicos têm presença em Pedreiras e São Mateus do Maranhão.

A posição central da UR de Bacabal no sistema de transportes do Maranhão, atravessa pela rodovia federal BR 316, eixo de articulação entre as regiões leste e oeste do Estado e também por rodovias estaduais de articulação com a região sul do estado (a exemplo da MA 122, MA 012 e MA 006, entre outras, constitui um dos aspectos estratégicos da UR de Bacabal. Entre os municípios de São Mateus do Maranhão, Peritoró, Alto Alegre do Maranhão, Bacabal, Vitorino Freire, São Luís Gonzaga do Maranhão, Lima Campos, Trizidela do Vale, Pedreiras, Lago do Junco, Lago dos Rodrigues, Lago da Pedra e Paulo Ramos, circularam, em 2017, um dos maiores volumes de fluxo de veículos de passageiros do Maranhão, conforme o Plano Nacional de Logística 2035 (BRASIL, 2021).

O turismo também pode ser apontado como uma das potencialidades da UR de Bacabal, embora a atividade se encontre ainda em estado embrionário na região. O território é abrangido por duas das dez regiões turísticas mapeadas pelo Governo Federal no Maranhão (BRASIL, 2022). na região turística denominada Polo Lagos e Campos Floridos, que compreende a Baixada Maranhense localiza-se o município de Arari, que tem como atrativo o fenômeno da Pororoca, encontro turbulento entre as águas do rio Mearim e correntes marinhas, muito valorizado para a prática do surf e outras formas de lazer aquático, que coorre entre os meses de fevereiro e junho de cada ano. O município Conceição do Lago-Açu cujo lago homônimo, considerado o “segundo maior lago de água doce da América do Sul”<sup>1</sup>, é um dos potenciais atrativos turísticos da região, Já os municípios de Bacabal, Igarapé Grande, Pedreiras e Lago da Pedra fazem parte da região turística Polo Cocais, dispondo também de atrativo para o turismo ecológico e de aventura.

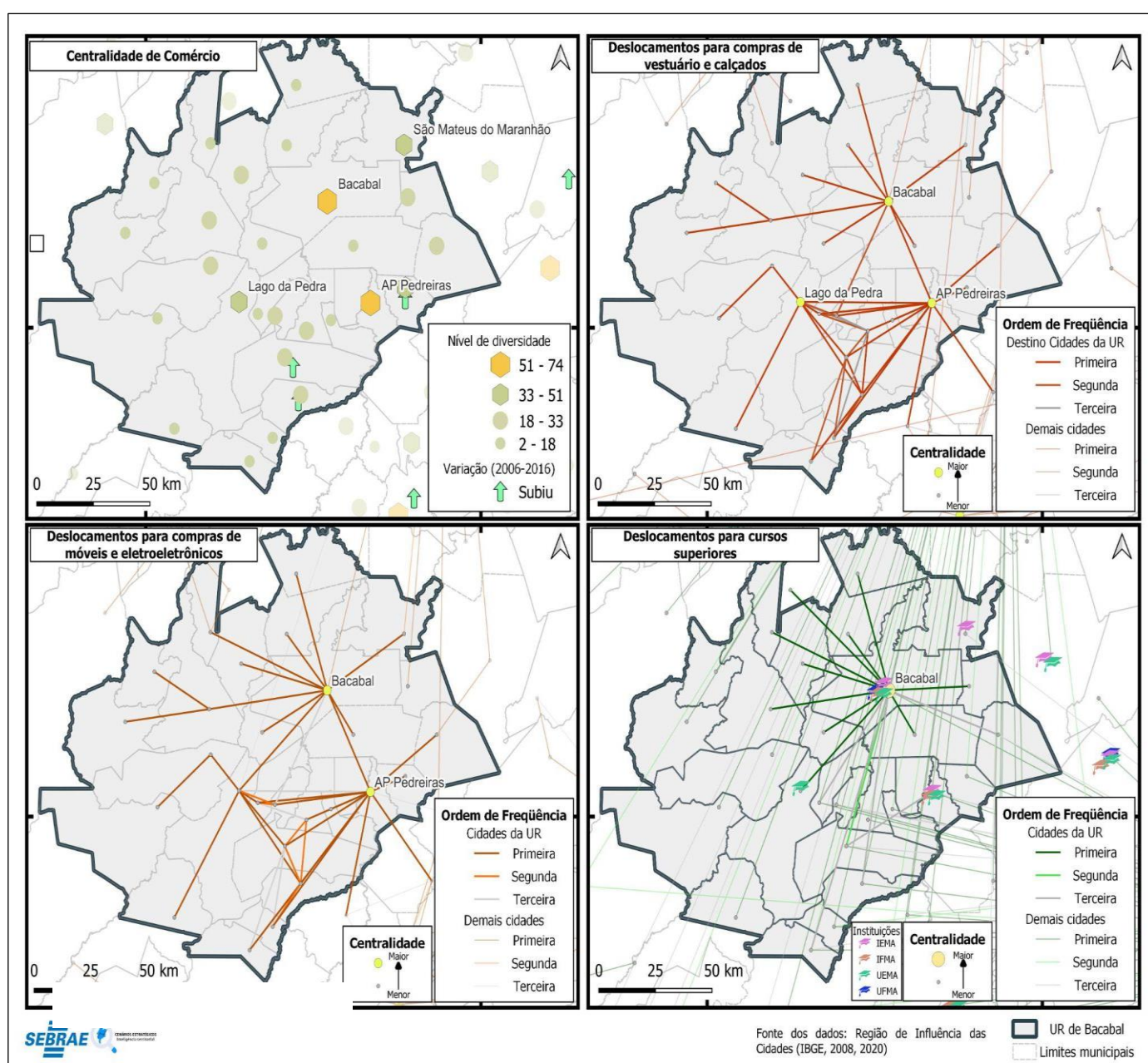
---

<sup>1</sup> <https://turismo.ma.gov.br/programas-ou-campanhas/polo-lagos-e-campos-floridos>



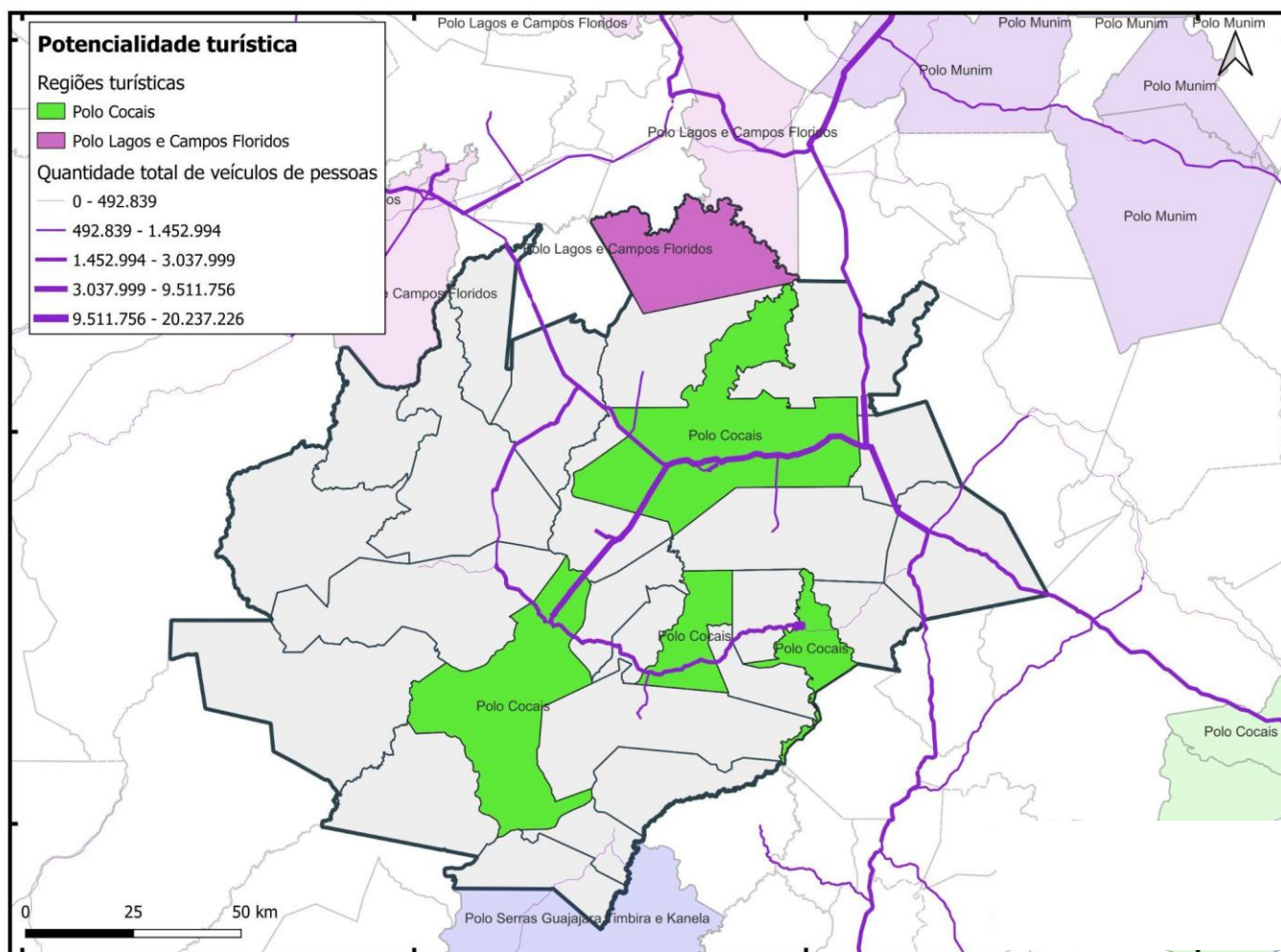

*Figura 4. Mapa de regiões turísticas e de fluxos de veículos de passageiros na UR de Bacabal.*



### 3. GRANDES INVESTIMENTOS

Há dois projetos de gasodutos de transporte que se destacam na UR de Bacabal. O projeto do gasoduto Santo Antônio dos Lopes - São Luís já tem autorizado o trecho até Miranda do Norte, que atravessa os municípios de Peritoró, Alto Alegre do Maranhão e São Mateus. A obra é prevista para ter cerca de 282 km de extensão, contando com o trecho ainda em estudos, de Miranda do Norte até São Luís, com um custo total estimado em R\$ 3,84 bilhões (EPE, 2020) . e, em estudo, tem traçado que abrange os municípios de Bernardo do Mearim, Igarapé Grande, Lago da Pedra, Lago do Junco, Lago dos Rodrigues, Marajá do Sena, Paulo Ramos e Poção de Pedras. Mais ao sul da UR de Bacabal, entre Bernardo do Mearim, Igarapé Grande, Lago da Pedra, Lago do Junco, Lago dos Rodrigues, Marajá do Sena, Paulo Ramos e Poção de Pedras, a EPE (2020) estuda a implantação do gasoduto de transporte Santo Antônio dos Lopes – Barcarena, com possibilidade de ramal para a região de Imperatriz. A obra é prevista para ter cerca de 677 km de extensão, atravessando 23 municípios, 15 no Maranhão e 8 no Pará e custo total estimado em quase R\$ 5,8 bilhões (EPE, 2020).



Figura 5. Mapa de grandes investimentos previstos para a UR de Bacabal

#### 4. DINÂMICA DO VALOR ADICIONADO BRUTO SETORIAL DA UR DE

Na década compreendida entre 2009 e 2019, pode-se observar, nas Figuras 6 e 7, que a UR de Bacabal, em seu conjunto registrou crescimento do Valor Bruto Adicionado de 11,1%, ligeiramente inferior à média estadual (12,9%). A principal fonte de dinamismo no período foi o setor de Administração, Educação, Saúde e Segurança (+41,8%), responsável pela adição de R\$ 636,8 milhões ao valor adicionado bruto regional, tendo como maiores fontes de adição de valor adicionado bruto no período os municípios de Bacabal, Lago da Pedra, Pedreiras, São Mateus do Maranhão, Trizidela do Vale e Conceição do Lago-Açu. No que se refere ao setor industrial, o dinamismo superior à média estadual esteve basicamente ligado às atividades de extração de gás natural nos municípios de Lima Campos e Trizidela do Vale. Registrou-se também dinamismo na região, nas atividades de abate e fabricação de produtos de carne, fabricação de óleos e gorduras vegetais e animais e fabricação de móveis. No caso do setor de comércio e serviços, registrou-se dinamismo superior à média estadual, com destaque para os municípios de Alto Alegre do Maranhão, Trizidela do Vale, Peritoró e São Mateus do Maranhão. Já o setor da Agropecuária registrou expressiva contração na geração de valor adicional bruto, no período em destaque, de maneira disseminada na UR, tendo como maiores contrações do VAB setorial nos municípios de São Luís Gonzaga do Maranhão, Vitorino Freire, Paulo Ramos e Bacabal.

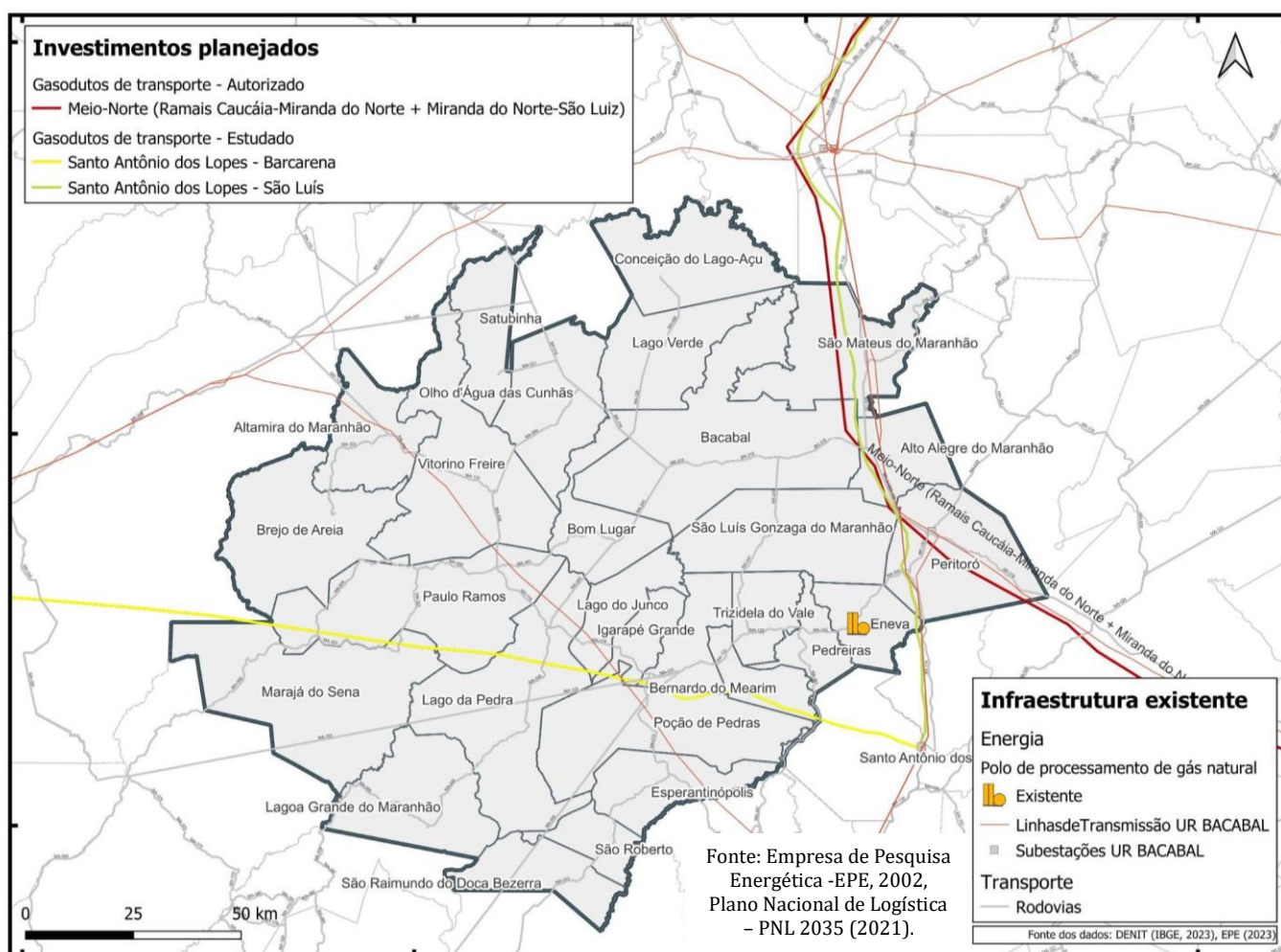

Figura 6. Maranhão e UR de Grajaú: Variação real do valor adicionado bruto total e setorial (2009-19, % no período)  
Fonte: IBGE



Figura 7. Gráfico y: UR de Grajaú: variação real do valor adicionado bruto total e setorial (2009-19, R\$ mil). Fonte: IBGE.

Na tabela 2, analisam-se os destaques, ao nível municipal, no que se refere à dinâmica do valor adicionado bruto setorial, em termos da participação no Valor adicionado Bruto da UR de Bacabal e

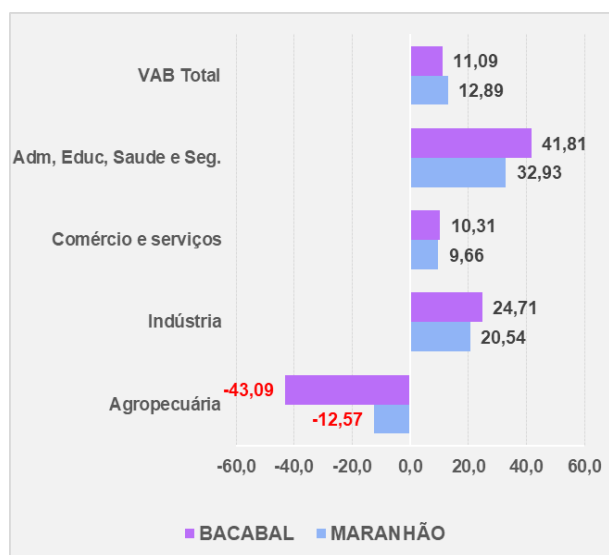
no quociente de valor. Este último constitui-se em uma medida da participação do VAB setorial do município, em comparação com a média estadual.

*Tabela 2. UR de Bacabal e municípios selecionados : Participação do Valor Adicionado Bruto - VAB (%) da UR e Quociente de Valor Acréscimo ( % o período 2009-19).*

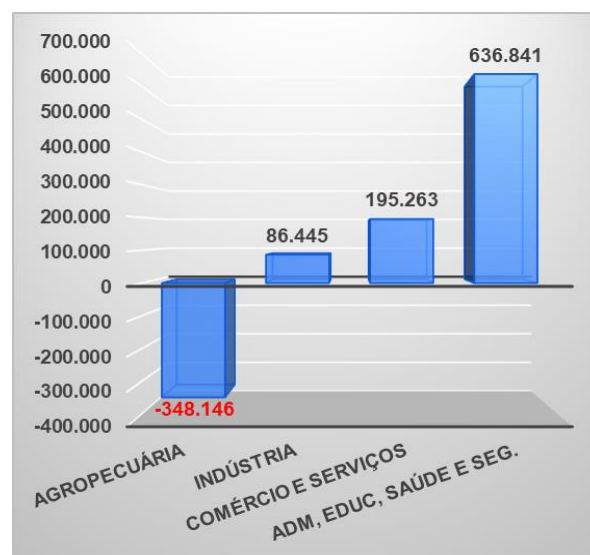
UR DE BACABAL		Part % no VAB da UR		Quociente de Valor	
Agropecuária					
Município		2009	2019	2009	2019
Bacabal		9,2	10,8	0,61	0,53
São Mateus do Maranhão		5,2	7,1	1,54	1,35
Lago da Pedra		6,4	7,5	1,44	1,10
Conceição do Lago-Açu		3,2	5,0	2,60	2,50
Esperantinópolis		2,2	2,8	1,41	1,19
Outros		73,8	66,7	-	-
UR de Bacabal		807.983	459.837	1,63	1,10

UR DE BACABAL		Part % no VAB da UR		Quociente de Valor	
Indústria					
Município		2009	2019	2009	2019
Trizidela do Vale		3,8	31,3	0,57	2,74
Lima Campos		1,5	10,3	0,43	2,02
Pedreiras		9,3	12,1	0,42	0,61
Bacabal		40,1	16,2	0,79	0,37
Lago da Pedra		6,1	4,0	0,41	0,28
Outros		39,2	26,2	-	-
UR de Bacabal		349.879	436.324	0,49	0,52

UR DE BACABAL		Part % no VAB da UR		Quociente de Valor	
Administração, Saúde, Educação, Serviços Pessoais					
Município		2009	2019	2009	2019
Bacabal		17,5	17,0	0,98	1,15
Lago da Pedra		7,8	7,7	1,48	1,59
Pedreiras		6,4	6,4	0,82	0,94
São Mateus do Maranhão		6,6	6,3	1,67	1,66
Trizidela do Vale		3,5	3,9	1,47	1,00
Outros		58,1	58,6	-	-
UR de Bacabal		1.523.212	2.160.053	1,38	1,53

UR DE BACABAL		Part % no VAB da UR		Quociente de Valor	
Comércio e Outros Serviços					
Município		2009	2019	2009	2019
Bacabal		33,1	30,1	1,24	1,29
Pedreiras		16,5	14,8	1,42	1,37
Alto Alegre do Maranhão		3,7	5,8	0,99	1,19
Peritoró		3,5	4,0	0,93	1,06
Trizidela do Vale		3,3	4,0	0,92	0,65
Outros		39,9	41,3	-	-
UR de Bacabal		1.894.225	2.089.488	0,93	0,97

Fonte: IBGE

#### 4.1 AGROPECUÁRIA

Não obstante a contração absoluta na geração de valor adicionado no setor agropecuário na UR de Bacabal, na década finalizada em 2019, destacam-se, no crescimento da bovinocultura os municípios de Bacabal, São Mateus do Maranhão, Lago da Pedra, Lagoa Grande do Maranhão, Marajá do Sena e Lago Verde. No caso da aquicultura, outra atividade que registrou grande dinamismo na UR de Bacabal, no período considerado, os registros de valor adicionado fiscal indicam, como destaques, os municípios de Esperantinópolis, Lago da Pedra, Bom Lugar, Vitorino Freire e Lago dos Rodrigues.

#### 4.2 INDÚSTRIA

O crescimento do valor bruto adicionado industrial, na UR de Bacabal, no período de 2009 a 2019, teve, como principal fonte de contribuição, a atividade de extração de gás natural, nos municípios de Lima Campos, Trizidela do Vale e Pedreiras, levando nos dois primeiros ao crescimento do índice de especialização setorial, respectivamente para 2,74 e 2,02, Registrou-se também dinamismo na região nas atividades de abate e fabricação de produtos de carne, com

destaque para os municípios de de Bacabal, Olho D'água das Cunhãs, Lago da Pedra, Paulo Ramos e Bom lugar, assim como nas atividades de fabricação de óleos e gorduras vegetais e animais, em Trizidela do Vale, Pedreiras e Alto Alegre do Maranhão, e ainda, na fabricação de móveis, em Bacabal.

#### 4.3 COMÉRCIO E OUTROS SERVIÇOS

Observa-se uma desconcentração do valor adicionado bruto setorial na UR de Bacabal, ao longo da década finalizada em 2019. Enquanto o município-sede e Pedreiras, responsáveis conjuntamente por 43,6% do VAB regional, perdem participação, registram-se ganhos importantes em Alto Alegre do Maranhão, Peritoró e Trizidela do Vale. Destaques, em todos os municípios, para as atividades de postos de combustíveis e comércio de produtos farmacêuticos e perfumarias e em Pedreiras e Peritoró, para as atividades de transporte de passageiros e hotéis.

#### 4.4 ADMINISTRAÇÃO SAÚDE, EDUCAÇÃO E SERVIÇOS PESSOAIS

De acordo com o IBGE, os municípios de Bacabal (17,0%), Lago da Pedra (7,7%), Pedreiras (6,4%) e São Mateus do Maranhão (6,3) registram as maiores participações no valor adicionado bruto setorial na UR de Bacabal, em 2019. Concentrando o maior volume da massa salarial formal o setor de Administração Pública, Defesa, saúde e Educação, tem como atividades de destaque neste setor são *Administração pública em geral*, principalmente com *serviços de escritório e apoio administrativo*, *Professor de nível superior na educação infantil*, *Educação Profissional de Nível Técnico* e de *Atividades de apoio à Educação*.



## 5. ESTRUTURA FUNDIÁRIA

A UR de Bacabal foi umas das cinco regiões administrativas do SEBRAE a apresentar aumento na área cultivada total, entre os anos de 2006 e 2017 (segundo o Censo Agropecuário do IBGE). O destaque fica a *pecuária* com 223.159 ha acrescentados à pecuária e criação de outros animais, em 20 dentre os 28 municípios da região.

*Tabela 3. Maranhão, UR Balsas e municípios selecionados: variação absoluta na área dos estabelecimentos agropecuários, por grupos de atividades econômicas no período 2006 – 2017.*

MA, UR e municípios selecionados	VARIAÇÃO ABSOLUTA (2017 - 2006)						
	TOTAL	AQUICULTURA	HORTICULTURA E FLORICULTURA	LAVOURAS PERMANENTES	LAVOURAS TEMPORÁRIAS	PECUÁRIA E CRIAÇÃO DE OUTROS ANIMAIS	PRODUÇÃO FLORESTAL - FLORESTAS NATIVAS
UR DE BACABAL	153.443	14.334	-592	-5.775	-58.464	223.159	-19.255
ALTAMIRA DO MARANHÃO	-4.418	0	0	0	-1.843	-2.161	-414
ALTO ALEGRE DO MARANHÃO	1.761	0	17	0	683	428	633
BACABAL	12.965	1.283	-38	-51	-4.368	22.568	-6.442
BERNARDO DO MEIRIM	-24.912	0	0	0	-6.062	-16.757	-2.093
BOM LUGAR	-3.187	2.957	-16	0	-1.439	-2.647	-2.042
BREJO DE AREIA	36.811	825	0	-294	1.375	34.335	570
CONCEIÇÃO DO LAGO-AÇU	778	0	0	-125	-662	2.067	-502
ESPERANTINÓPOLIS	4.441	-465	-176	53	-1.177	6.803	-597
IGARAPÉ GRANDE	-456	629	-30	-240	1.947	-1.592	-1.170
LAGO DA PEDRA	-3.788	518	-7	-253	-12.162	9.633	-1.517
LAGO DO JUNCO	-182	-203	-187	-64	-1.584	1.498	358
LAGO VERDE	18.490	271	13	-193	392	15.205	2.779
LAGO DOS RODRIGUES	-4.365	0	-39	-28	-556	-2.073	-1.669
LAGOA GRANDE DO MARANHÃO	6.858	0	0	-227	-9.724	16.809	0
LIMA CAMPOS	5.243	129	57	-160	2.291	3.503	-577
MARAJÁ DO SENA	22.043	0	0	0	-5.345	27.528	-140
OLHO D'ÁGUA DAS CUNHÃS	14.517	719	0	0	-3.496	17.285	9
PAULO RAMOS	41.692	2.031	0	-160	-2.181	42.114	-112
PEDREIRAS	-7.806	0	-59	-1.351	-396	-5.582	-418
PERITORÓ	4.663	0	13	-472	2.194	3.766	-838
POÇÃO DE PEDRAS	29.321	99	32	-365	211	30.063	-719
SÃO LUÍS GONZAGA DO MARANHÃO	-4.687	117	-104	-457	-8.913	9.912	-5.242
SÃO MATEUS DO MARANHÃO	2.578	529	0	-371	1.908	838	-326
SÃO RAIMUNDO DO DOCA BEZERRA	14.964	0	2	0	2.010	13.104	-152
SÃO ROBERTO	640	0	-1	-353	-1.739	2.824	-91
SATUBINHA	-5.817	268	-73	-146	-2.364	-3.258	-244
TRIZIDELA DO VALE	3.693	487	-48	-195	-459	4.449	-541
VITORINO FREIRE	-8.397	4.140	52	-323	-7.005	-7.503	2.242

Fonte: IBGE, Censo Agropecuário, 2006-2017.

Dentro da pecuária o maior crescimento de efetivos de animais foram das criações de: i) bovinos, com maior destaque nos municípios de Brejo de Areia e Marajá do Sena; ii) equinos, com maior aumento do efetivo em Olho D'Água das Cunhãs e Vitorino Freire; iii) caprinos, com destaque nos municípios de Lago da Pedra, Marajá do Sena, Peritoró e Poção de Pedras; iv) ovinos, prática com

crescimento maior em Lago da Pedra, Marajá do Sena, Paulo Ramos, São Mateus do Maranhão e Vitorino Freire; e v) bubalinos, com muita força no município de São Mateus do Maranhão, entre os anos de 2015 e 2019. A aquicultura registrou também expressivo ganho de área na UR de Bacabal no período considerado, com destaque para os municípios de Vitorino Freire, Bom Lugar, Paulo Ramos, Bacabal e Brejo de Areia.

### 5.1. NÚMERO DE ESTABELECIMENTOS E VÍNCULOS POR GRUPOS DE ATIVIDADES ECONÔMICAS

Quanto aos estabelecimentos que surgiram no período que compreende os anos de 2006 e 2017, temos a *pecuária* como a atividade que mais abriu novos estabelecimentos dentro da UR. No total foram 2.388 novos estabelecimentos, com destaque para os municípios de Poção de Pedras (+567), Paulo Ramos (+331), Bacabal (+288), São Raimundo do Doca Bezerra (+215), Lagoa Grande do Maranhão (+208) e Esperantinópolis (+203).

*Tabela 4. Maranhão, UR Bacabal e municípios selecionados: número de novos estabelecimentos agropecuários, por grupos de atividades econômicas no período 2006 – 2017.*

MA, UR BACABAL E MUNICÍPIOS	VARIAÇÃO ABSOLUTA (2006-2017)					
	TOTAL	AQUICULTURA	HORTICULTURA E FLORICULTURA	LAVOURAS TEMPORÁRIAS	PECUÁRIA	PRODUÇÃO FLORESTAL - FLORESTAS NATIVAS
<b>UR BACABAL</b>	<b>-4.080</b>	<b>496</b>	<b>89</b>	<b>-2.375</b>	<b>2.388</b>	<b>-4.368</b>
ALTAMIRA DO MARANHÃO	-262	7	0	-87	24	-210
ALTO ALEGRE DO MARANHÃO	-42	2	0	-90	28	22
BACABAL	-1.281	33	11	-262	288	-1.355
BERNARDO DO MEARIM	-79	0	1	5	-5	-81
BOM LUGAR	-632	57	1	-24	138	-799
BREJO DE AREIA	287	17	1	80	140	50
CONCEIÇÃO DO LAGO-AÇU	-90	5	3	-21	5	-76
ESPERANTINÓPOLIS	273	9	-8	112	203	-1
IGARAPÉ GRANDE	-361	13	-3	-132	-59	-168
LAGO DA PEDRA	-1.080	23	-5	-917	-54	-104
LAGO DO JUNCO	-146	4	-1	-48	26	-134
LAGO VERDE	-237	16	4	-53	116	-322
LAGO DOS RODRIGUES	-9	2	9	2	122	-153
LAGOA GRANDE DO MARANHÃO	47	0	-1	-156	208	0
LIMA CAMPOS	-78	11	7	-11	89	-129
MARAJÁ DO SENA	-73	0	0	-75	3	-3
OLHO D'ÁGUA DAS CUNHÃS	135	29	2	-71	131	44
PAULO RAMOS	474	93	11	33	331	11
PEDREIRAS	-678	4	11	-215	-18	-362
PERITORÓ	24	3	28	116	-189	67
POÇÃO DE PEDRAS	876	9	19	382	567	-108
SÃO LUÍS GONZAGA DO MARANHÃO	-911	15	-5	-720	31	-211
SÃO MATEUS DO MARANHÃO	15	12	7	4	42	-28
SÃO RAIMUNDO DO DOCA BEZERRA	476	0	6	251	215	2
SÃO ROBERTO	-100	0	-3	-59	-31	24
SATUBINHA	-543	4	-1	-317	-59	-153
TRIZIDELA DO VALE	-130	12	-14	-2	50	-167
VITORINO FREIRE	45	116	9	-100	46	-24
<b>MARANHÃO</b>	<b>-67.274</b>	<b>2.306</b>	<b>-1.238</b>	<b>-45.261</b>	<b>3.248</b>	<b>-22.468</b>

Fonte: IBGE, Censo Agropecuário, 2006-2017.

Na UR de Bacabal, para além do dinamismo da *pecuária*, cabe apontar o crescimento do número de estabelecimentos da *aquicultura* e da *horticultura e floricultura*. No que se refere à primeira, surgiram 496 novos estabelecimentos, com maior presença em Vitorino Freire (+116), Paulo Ramos (+93), Bom Lugar (+57) e Bacabal (+33). Já na *horticultura*, importante atividade para o abastecimento do dia-a-dia dos centros urbanos, totalizou-se 89 novos estabelecimentos, destacando-se os municípios de Peritoró (+28), Poção de Pedras (+19), Bacabal (+11), Paulos Ramos (+11) e Pedreiras (+11).



Figura 8. Maranhão, UR Bacabal e municípios selecionados: por grupos de atividades econômicas, no período entre os anos de 2006 e 2017. Fonte: IBGE, Censo Agropecuário, 2006-2017.

A *lavoura temporária*, embora tenha apresentado perdas absolutas no número de estabelecimentos na UR de Bacabal, registrou abertura líquida de estabelecimentos em Poção de Pedras (+382), São Raimundo do Doca Bezerra (+251), Peritoró (+116) e Esperantinópolis (+112) com destques para a produção de arroz e milho

O mesmo se aplica a *produção das florestas nativas*, em que os municípios de Peritoró (+67), Brejo de Areia (+50) e Olho D'Água da Cunhãs (+44) foram os que mais concentraram abertura de novos estabelecimentos. Quanto a quantidade produzida, dentro da UR, destaque para a produção de açaí em Altamira do Maranhão, porém, quanto ao valor da produção (segundo a PEVS - IBGE) a produção de *carvão vegetal* ainda mostrou alguma relevância, principalmente nos municípios de Bacabal, Bernardo do Mearim, Lago do Junco, Lago do Junco, Pedreiras, São Raimundo do Doca Bezerra e Trizidela do Vale.

Tabela 5. Maranhão, UR Bacabal e municípios selecionados: número de novos vínculos agropecuários, por grupos de atividades econômicas no período 2006 – 2017.

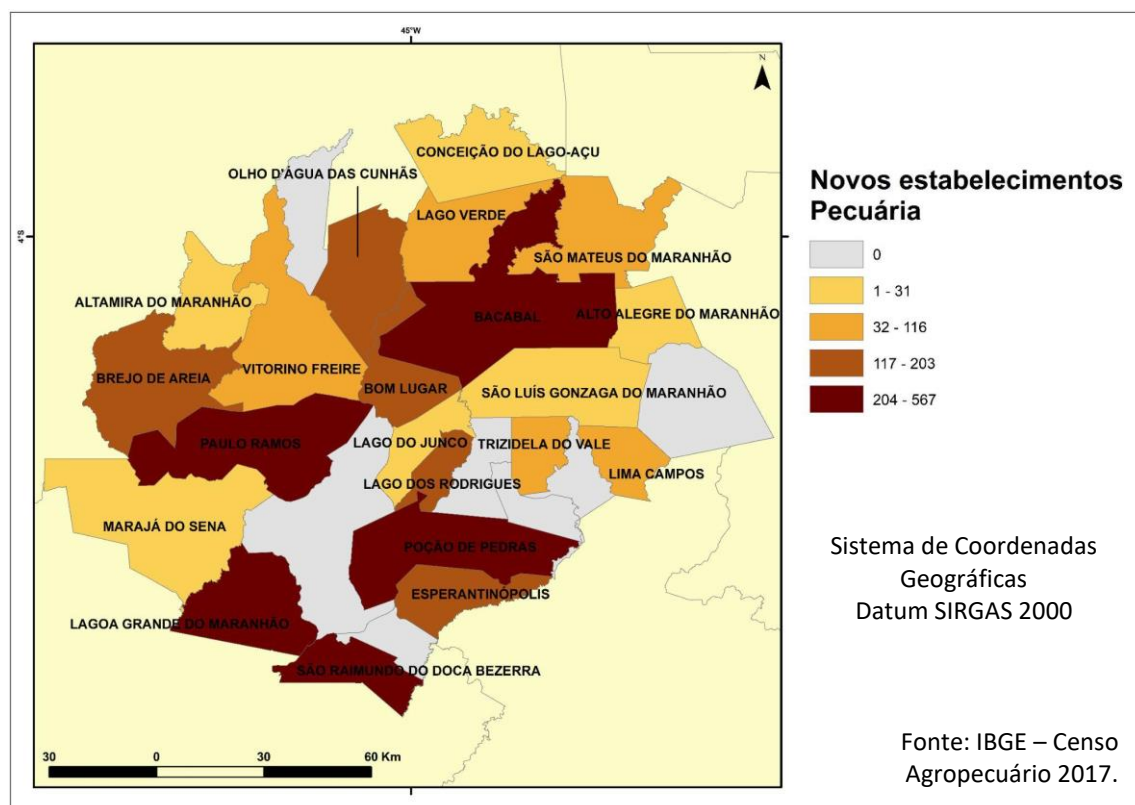
MA, UR BACABAL E MUNICÍPIOS SELECIONADOS	VARIAÇÃO ABSOLUTA (2006-2017)					
	TOTAL	AQUICULTURA	HORTICULTURA E FLORICULTURA	LAVOURAS TEMPORÁRIAS	PECUÁRIA	PRODUÇÃO FLORESTAL - FLORESTAS NATIVAS
<b>UR BACABAL</b>	<b>-21.896</b>	<b>1.832</b>	<b>-211</b>	<b>-13.408</b>	<b>3.834</b>	<b>8.626</b>
ALTO ALEGRE DO MARANHÃO	-170	-5	-8	-251	1	115
BACABAL	-3.053	95	-29	-1.276	844	1.507
BERNARDO DO MEIRIM	-428	-3	0	-61	-23	130
BOM LUGAR	-1.290	208	0	-108	832	563
BREJO DE AREIA	-583	57	0	71	-907	211
CONCEIÇÃO DO LAGO-AÇU	127	0	-2	183	207	69
ESPERANTINÓPOLIS	-818	48	-60	-455	441	229
IGARAPÉ GRANDE	-2.038	41	-8	-739	-421	440
LAGO DA PEDRA	-2.676	108	-43	-2.778	485	104
LAGO DO JUNCO	-1.262	-7	-11	-333	-237	746
LAGO VERDE	394	67	6	-82	612	734
LAGO DOS RODRIGUES	-318	-2	-25	-103	324	203
LAGOA GRANDE DO MARANHÃO	529	0	-1	-884	941	-3
LIMA CAMPOS	-925	31	22	-483	142	214
OLHO D'ÁGUA DAS CUNHÃS	-58	92	0	-515	312	82
PAULO RAMOS	-1.467	418	-16	-415	-1.076	111
PEDREIRAS	-1.484	-2	-55	-542	-69	53
PERITORÓ	169	0	60	320	-288	361
POÇÃO DE PEDRAS	484	13	34	-154	1.550	670
SÃO LUÍS GONZAGA DO MARANHÃO	-3.482	47	-21	-2.132	-154	1.378
SÃO MATEUS DO MARANHÃO	89	37	-4	33	235	72
SÃO RAIMUNDO DO DOCA BEZERRA	905	0	12	95	790	-2
SÃO ROBERTO	-631	-5	-22	-462	-106	16
SATUBINHA	-1.255	50	-35	-931	32	101
TRIZIDELA DO VALE	-719	42	-25	-161	105	151
VITORINO FREIRE	-735	502	20	-511	-531	388
OUTROS	-1.201	0	0	-734	-207	-17
<b>MARANHÃO</b>	<b>-298.730</b>	<b>7.040</b>	<b>-6.492</b>	<b>-203.072</b>	<b>-25.052</b>	<b>25.815</b>

Fonte: IBGE, Censo Agropecuário, 2006-2017.

Em relação ao quantitativo de pessoal ocupado, a produção de florestas nativas registrou 8.626 novos vínculos, com crescimento absoluto em 25 dos 28 municípios da UR de Bacabal, com destaque para os municípios de Bacabal (+1.507), São Luís Gonzaga do Maranhão (+1.378), Lago do Junco (+746), Lago Verde (+734) e Poção de Pedras (+670). A pecuária registrou 3.834 novos vínculos entre os anos de 2006 e 2017, no conjunto dos municípios da UR de Bacabal, com destaques para a participação de Poção de Pedras (+1.550), Lagoa Grande do Maranhão (+941), Bacabal (+844) e Bom Jardim (+832). A aquicultura, por sua vez, registrou 1.832 novos vínculos, no período, com destaque para os municípios de Vitorino Freire (+508), Paulo Ramos (+418), Bom Lugar (+208) e Lago da Pedra (+108). As atividades da Lavoura temporária e horticultura e floricultura, embora com mais perdas do que ganhos no conjunto da UR de Bacabal, registraram, no período considerado, novos vínculos em Peritoró (+320), 183 em Conceição do Lago-Açu (+183) e São



Raimundo Doca Bezerra (+95), no caso da primeira, enquanto que para a última, registraram 60 novos vínculos em Peritoró, 34 em Poção de Pedras e 22 em Lima Campos, no caso das segundas.

### 3.2. NÚMERO DE ESTABELECIMENTOS E VÍNCULOS POR CONDIÇÃO DO PRODUTOR

Com relação a condição do produtor, os proprietários foram os que registraram o surgimento de líquido novos estabelecimentos, totalizando 2.456 novas propriedades, com destaque para os municípios de Poção de Pedras (+588), Paulo Ramos (+411), São Raimundo do Doca Bezerra (+311), Lima Campos (+219), Lago do Junco (+217), Brejo de Areia (+215), Bacabal (+207), Esperantinópolis (+207) e Bom Lugar (+202).

*Tabela 6. Municípios atendidos na UR Bacabal: número de novos estabelecimentos por condição do produtor, 2006-2017.*

MA, UR e municípios selecionados	VARIAÇÃO ABSOLUTA (2006 - 2017)				
	TOTAL	PROPRIETÁRIO	ASSENTADO, CONCESSIONÁRIO, COMODATÁRIO OU OCUPANTE	ARRENDATÁRIO	PARCEIRO
<b>UR DE BACABAL</b>	<b>-4.080</b>	<b>2.456</b>	<b>-4.929</b>	<b>-1.487</b>	<b>-120</b>
ALTAMIRA DO MARANHÃO	-262	22	-188	-87	-9
ALTO ALEGRE DO MARANHÃO	-42	3	-27	-10	-8
BACABAL	-1.281	207	-1.374	-113	-1
BERNARDO DO MEARIM	-79	-47	54	-83	-3
BOM LUGAR	-632	202	-836	-28	30
BREJO DE AREIA	287	215	54	12	6
CONCEIÇÃO DO LAGO-AÇU	-90	11	-59	-29	-13
ESPERANTINÓPOLIS	273	207	148	-84	2
IGARAPÉ GRANDE	-361	-40	-186	-108	-27
LAGO DA PEDRA	-1.080	-108	-544	-372	-56
LAGO DO JUNCO	-146	217	-383	8	12
LAGO VERDE	-237	151	-388	-3	3
LAGO DOS RODRIGUES	-9	101	-75	-43	8
LAGOA GRANDE DO MARANHÃO	47	-128	184	-14	5
LIMA CAMPOS	-78	219	-253	31	-75
MARAJÁ DO SENA	-73	-67	-26	17	3
OLHO D'ÁGUA DAS CUNHÃS	135	148	-19	4	2
PAULO RAMOS	474	411	60	2	1
PEDREIRAS	-678	14	-459	-227	-6
PERITORÓ	24	129	-145	-5	45
POÇÃO DE PEDRAS	876	588	303	-37	22
SÃO LUÍS GONZAGA DO MARANHÃO	-911	-463	-382	1	-67
SÃO MATEUS DO MARANHÃO	15	127	-103	-2	-7
SÃO RAIMUNDO DO DOCA BEZERRA	476	311	213	-47	-1
SÃO ROBERTO	-100	-87	92	-95	-10
SATUBINHA	-543	-131	-213	-195	-4
TRIZIDELA DO VALE	-130	62	-228	6	30
VITORINO FREIRE	45	182	-149	14	-2
<b>MARANHÃO</b>	<b>-67.274</b>	<b>15.826</b>	<b>-56.242</b>	<b>-22.275</b>	<b>-4.583</b>

Fonte: IBGE, Censo Agropecuário, 2006-2017.

No que se refere aos assentados, não obstante a redução de 4.929 no conjunto dos municípios da UR de Bacabal, estabelecimentos, no período entre os de anos 2006 e 2017, indicando um processo de regularização fundiária, registraram-se novos estabelecimentos nos municípios de Poção de Pedras (+303), São Raimundo do Doca Bezerra (+213), Lagoa Grande do Maranhão (+184) e Esperantinópolis (+148), entre outros. Por sua vez, registraram-se novos estabelecimentos de arrendatários em Lima Campos, Marajá do Sena, Vitorino Freire e Lago do Junco, enquanto novos estabelecimentos de parceiros foram destaques em Peritoró, Bom Lugar Trizidela do Vale e Poção de Pedras.

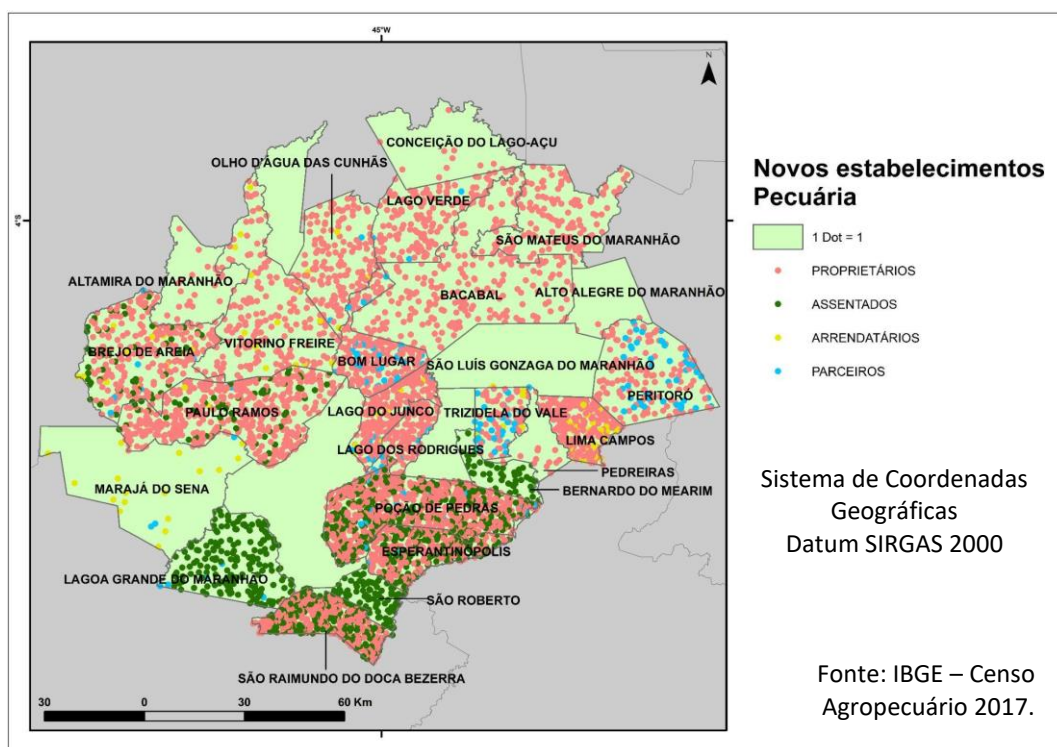

*Figura 9. Maranhão, UR Bacabal e municípios selecionados: novos estabelecimentos segundo a condição do produtor, 2006-2017. Fonte: IBGE, Censo Agropecuário, 2006-2017.*

Com relação ao quantitativo de pessoal ocupado, somente a categoria de proprietários apresentou um dinamismo positivo no conjunto da UR de Bacabal, no período 2006-2017, registrando 2.524 novos vínculos no período entre 2006 e 2017. O maior destaque ficou para os municípios de Poção de Pedras (+1.504), Bom Lugar (+1.104), São Raimundo do Doca Bezerra (+1.000), Bacabal (+823), Lago Verde (+791), Lima Campos (+703), Esperantinópolis (+638), Peritoró (+571) e Conceição do Lago-Açu (+529). Os assentados registraram a redução de 20.861 vínculos, sendo que variações positivas foram registradas no município de Lagoa Grande do Maranhão (+770), Paulo Ramos (+112) e Brejo de Areia (+70). Quanto aos arrendatários, registraram-se destaques de 182 novos vínculos em Lima Campos, 45 em Marajá do Sena e 34 em Brejo de Areia, enquanto os parceiros somaram 138 novos vínculos em Peritoró, 126 em Bom Lugar e 109 em Trizidela do Vale.

*Tabela 7. Municípios atendidos na UR Bacabal: número de novos vínculos por condição do produtor, 2006-2017.*

MA, UR BACABAL E MUNICÍPIOS SELECIONADOS	VARIAÇÃO ABSOLUTA (2006-2017)				
	TOTAL	PROPRIETÁRIO	ASSENTADO	ARRENDATÁRIO	PARCEIRO
<b>UR BACABAL</b>	<b>-21.896</b>	<b>2.524</b>	<b>-20.861</b>	<b>-3.564</b>	<b>-474</b>
ALTO ALEGRE DO MARANHÃO	-170	25	-118	-46	-40
BACABAL	-3.053	823	-3.618	-268	10
BOM LUGAR	-1.290	1.104	-2.462	-67	126
BREJO DE AREIA	-583	-724	70	34	16
CONCEIÇÃO DO LAGO-AÇU	127	529	-301	-59	-53
ESPERANTINÓPOLIS	-818	638	-1.226	-264	21
LAGO DA PEDRA	-2.676	199	-1.833	-966	-76
LAGO DO JUNCO	-1.262	225	-1.508	4	17
LAGO VERDE	394	791	-411	-10	0
LAGO DOS RODRIGUES	-318	90	-281	-156	0
LAGOA GRANDE DO MARANHÃO	529	-236	770	-31	11
LIMA CAMPOS	-925	703	-1.596	182	-252
MARAJÁ DO SENA	-504	-479	-96	45	0
OLHO D'ÁGUA DAS CUNHÃS	-58	98	-182	8	0
PAULO RAMOS	-1.467	-1.596	112	1	0
PERITORÓ	169	571	-542	-13	138
POÇÃO DE PEDRAS	484	1.504	-976	-99	55
SÃO MATEUS DO MARANHÃO	89	495	-346	-11	-66
SÃO RAIMUNDO DO DOCA BEZERRA	905	1.000	-31	-73	-5
TRIZIDELA DO VALE	-719	31	-836	-23	109
VITORINO FREIRE	-735	-95	-683	22	-16
OUTROS	-10.015	-3.172	-4.767	-1.774	-469
<b>MARANHÃO</b>	<b>-298.730</b>	<b>1.685</b>	<b>-214.219</b>	<b>-72.841</b>	<b>-19.155</b>

*Fonte: IBGE, Censo Agropecuário, 2006-2017.*

### 5.3 NÚMERO DE ESTABELECIMENTOS E VÍNCULOS POR TAMANHO DE PROPRIEDADE

Quanto ao tamanho médio dos estabelecimentos, na UR de Bacabal, registraram-se nos minifúndios a maior quantidade de novos estabelecimentos, totalizando 3.108 novos estabelecimentos, entre os anos de 2006 e 2017, destacando-se os municípios de Poção de Pedras (+315), Lima Campos (+290), Paulo Ramos (+268), Bacabal (+258), Peritoró (+243), Lago Verde (+236) e Lago do Junco (+202). As propriedades de até 1 hectare somaram 186 novos estabelecimentos no conjunto da UR, sendo as maiores ocorrências em Peritoró (+727), Lago do Junco (+190), Poção de Pedras (+179), Lago dos Rodrigues (+172) e Vitorino Freire (+171).

*Tabela 8. Municípios atendidos na UR Bacabal: número de novos estabelecimentos, por tamanho de propriedade, 2006-2017.*

MA, UR e municípios selecionados	VARIAÇÃO ABSOLUTA (2006 - 2017)					
	TOTAL	ATÉ 1 HECTARE	MINIFÚNDIO	PEQUENA PROPRIEDADE	MÉDIA PROPRIEDADE	GRANDE PROPRIEDADE
<b>UR DE BACABAL</b>	<b>673</b>	<b>186</b>	<b>3.108</b>	<b>-731</b>	<b>-1.426</b>	<b>-464</b>
ALTAMIRA DO MARANHÃO	-432	-6	-154	-106	-85	-81
ALTO ALEGRE DO MARANHÃO	114	23	187	44	-31	-109
BACABAL	556	-179	572	129	146	-112
BERNARDO DO MEIRIM	-508	-32	-409	-16	-39	-12
BOM LUGAR	1.183	65	862	214	42	0
BREJO DE AREIA	-675	148	-344	-478	-1	0
CONCEIÇÃO DO LAGO-AÇU	848	107	513	165	63	0
ESPERANTINÓPOLIS	170	107	-20	102	-19	0
IGARAPÉ GRANDE	-1.188	-165	-686	-230	-64	-43
LAGO DA PEDRA	-1.222	-486	-755	3	16	0
LAGO DO JUNCO	115	190	342	-316	-101	0
LAGO VERDE	1.463	120	1.055	229	69	-10
LAGO DOS RODRIGUES	-49	172	10	-130	-101	0
LAGOA GRANDE DO MARANHÃO	525	-54	324	243	12	0
LIMA CAMPOS	768	-87	904	-32	-17	0
MARAJÁ DO SENA	-468	8	-133	-357	14	0
OLHO D'ÁGUA DAS CUNHÃS	-170	20	14	-213	14	-5
PAULO RAMOS	-1.486	66	-13	-942	-559	-38
PEDREIRAS	-1.001	-450	-366	-174	-11	0
PERITORÓ	1.507	727	711	23	56	-10
POÇÃO DE PEDRAS	1.481	176	743	574	18	-30
SÃO LUÍS GONZAGA DO MARANHÃO	-173	4	206	-410	27	0
SÃO MATEUS DO MARANHÃO	132	-43	-22	123	80	-6
SÃO RAIMUNDO DO DOCA BEZERRA	938	47	292	635	-36	0
SÃO ROBERTO	-648	-25	-607	-37	21	0
SATUBINHA	-945	-485	-531	102	-31	0
TRIZIDELA DO VALE	100	47	95	-32	-10	0
VITORINO FREIRE	-262	171	318	156	-899	-8
<b>MARANHÃO</b>	<b>-170.918</b>	<b>-54.266</b>	<b>-60.670</b>	<b>-47.528</b>	<b>-8.564</b>	<b>110</b>

Fonte: IBGE, Censo Agropecuário, 2006-2017.



No que se refere às pequenas propriedades, com redução absoluta de 731 estabelecimentos, no período em análise, destacaram-se, com novos registros, os municípios de São Raimundo do Doca Bezerra (+635), Poção de Pedras (+574), Lagoa Grande do Maranhão (+243) e Lago Verde (+229). Quanto às médias propriedades, com redução de 1.426 unidades no conjunto da UR de Bacabal, os destaques no período considerado estão no registro de novos estabelecimentos em Bacabal (+146), São Mateus do Maranhão (+80), Lago Verde (+69), Conceição do Lago-Açu (+63) e Peritoró (+56).

Na figura 10 pode-se observar a distribuição municipal dos novos estabelecimentos caracterizados como pequena propriedade, na UR de Bacabal, entre 2006 e 2017.

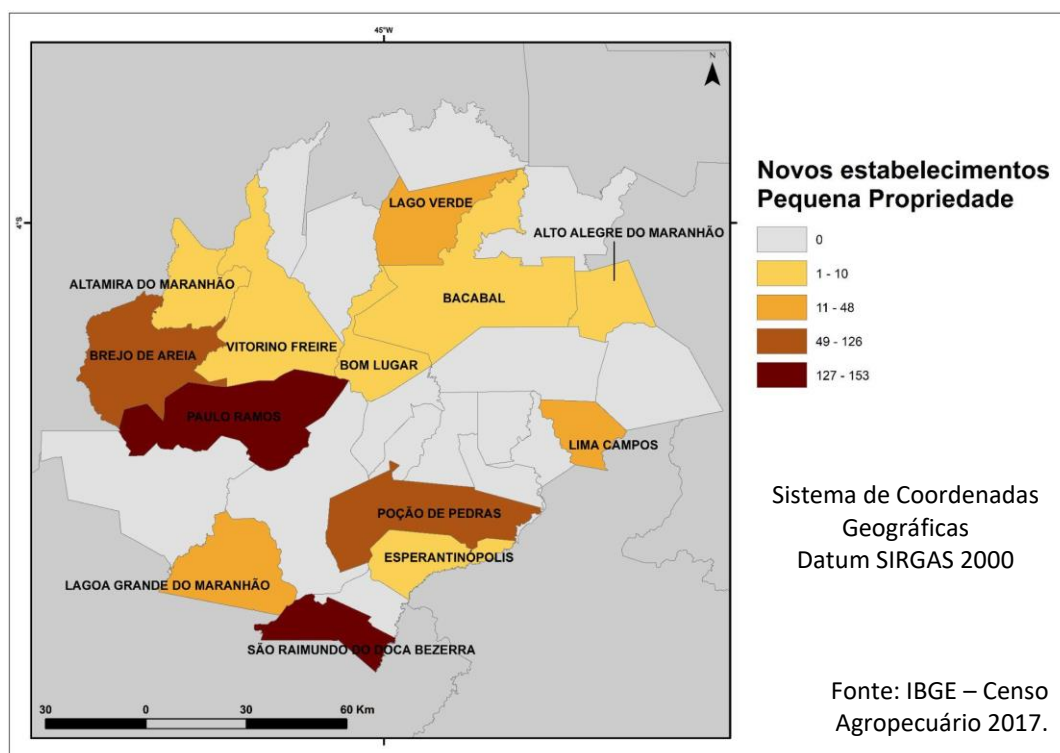

*Figura 10. Maranhão, UR Bacabal e municípios selecionados: novos estabelecimentos de pequena propriedade, entre 2006-2017. Fonte: IBGE, Censo Agropecuário, 2006-2017.*

## 6. DEMOGRAFIA DE EMPRESAS DA UR DE BACABAL

Tabela 9. Evolução do Número de empresas e do no de habitantes por empresa (unidades, variação média geométrica anual, 2009, 2014, 2019)

Municípios	2009		2014		2019		Variação Absoluta			Habitantes por empresa		
	Total	% da UR	Total	% da UR	Total	% da UR	2009 - 2014	2014 - 2019	2009 - 2019	2009	2014	2019
UR de BACABAL	4.562	7,4	4.324	7,3	3.846	6,2	-238	-478	-716	119	134	155
Altamira do Maranhão	29	0,6	27	0,6	18	0,5	-2	-9	-11	268	433	452
Alto Alegre do Maranhão	87	1,9	98	2,3	100	2,6	11	2	13	263	266	271
Bacabal	1.153	25,3	1.238	28,6	996	25,9	85	-242	-157	85	83	105
Bernardo do Mearim	22	0,5	26	0,6	28	0,7	4	2	6	284	225	216
Bom Lugar	51	1,1	27	0,6	33	0,9	-24	6	-18	262	580	494
Brejo de Areia	11	0,2	13	0,3	16	0,4	2	3	5	500	330	574
Conceição do Lago-Açu	25	0,5	28	0,6	18	0,5	3	-10	-7	596	556	902
Esperantinópolis	175	3,8	167	3,9	87	2,3	-8	-80	-88	108	103	198
Igarapé Grande	81	1,8	69	1,6	76	2,0	-12	7	-5	137	167	149
Lago da Pedra	564	12,4	547	12,7	390	10,1	-17	-157	-174	78	89	129
Lago do Junco	57	1,2	35	0,8	39	1,0	-22	4	-18	173	302	278
Lago dos Rodrigues	39	0,9	44	1,0	61	1,6	5	17	22	204	199	145
Lago Verde	44	1,0	53	1,2	34	0,9	9	-19	-10	343	298	478
Lagoa Grande do Maranhão	70	1,5	33	0,8	39	1,0	-37	6	-31	134	389	292
Lima Campos	85	1,9	82	1,9	71	1,8	-3	-11	-14	139	142	168
Marajá do Sena	20	0,4	20	0,5	15	0,4	0	-5	-5	348	384	519
Olho d'Água das Cunhãs	108	2,4	109	2,5	61	1,6	1	-48	-47	166	174	320
Paulo Ramos	108	2,4	107	2,5	130	3,4	-1	23	22	150	192	162
Pedreiras	725	15,9	685	15,8	666	17,3	-40	-19	-59	54	56	59
Peritoró	130	2,8	97	2,2	97	2,5	-33	0	-33	152	231	239
Poção de Pedras	129	2,8	76	1,8	74	1,9	-53	-2	-55	120	239	242
São Luís Gonzaga do Maranhão	86	1,9	59	1,4	52	1,4	-27	-7	-34	231	319	363
São Mateus do Maranhão	327	7,2	256	5,9	290	7,5	-71	34	-37	121	158	143
São Raimundo do Doca Bezerra	32	0,7	13	0,3	10	0,3	-19	-3	-22	137	414	524
São Roberto	14	0,3	15	0,3	10	0,3	1	-5	-4	373	429	672
Satubinha	33	0,7	15	0,3	23	0,6	-18	8	-10	264	882	605
Trizidela do Vale	179	3,9	190	4,4	201	5,2	11	11	22	107	109	109
Vitorino Freire	178	3,9	195	4,5	211	5,5	17	16	33	175	159	149
Maranhão	61.282	100,0	59.625	100,0	62.093	100,0	-1.657	2.468	811	104	115	114

Fonte: IBGE - CEMPRE, 2020

Os principais municípios da UR de Bacabal, em termos de participação no quantitativo de estabelecimentos formais em 2019, de acordo com o Cadastro Central de Empresas, são Bacabal (25,9%), Pedreiras (17,3%) e Lago da Pedra (10,1%), São Mateus do Maranhão (7,5%), Vitorino Freire (5,4%) e Trizidela do Vale (5,2%)

O Município de Pedreiras registrou um índice de habitantes por empresas de 59 em 2019. Trizidela do Vale (109), Lago da Pedra (129), São Mateus do Maranhão (143) e Igarapé Grande (149) e Vitorino Freire registraram, os menores índices de habitantes por empresa, em 2019.

Os municípios de Vitorino Freire, Lago dos Rodrigues, Bernardo do Mearim, Trizidela do Vale, Alto Alegre do Maranhão, Igarapé Grande e São Mateus do Maranhão exibiram índice de habitats por empresa em queda, ou próximo à estabilidade, no período 2009-19.

## 7. CADEIAS PRODUTIVAS EM DESTAQUE NA UR DE BACABAL

### 7.1 CADEIA DA AGROPECUÁRIA

*Tabela 10. Municípios selecionados da UR de Bacabal: Construção: destaques das principais atividades da CNAE 2.0, segundo a variação do número de estabelecimentos e vínculos (2009-2019)*

Classes da CNAE 2.0	Bacabal		Lago da Pedra		Pedreiras		Trizidela do Vale		Vitorino Freire		N. Total de estab.	N. Total de vínc.
	Estab.	Vínc.	Estab.	Vínc.	Estab.	Vínc.	Estab.	Vínc.	Estab.	Vínc.		
Cultivo de soja	-	-	1	11	-	-	-	-	-	-	1	11
Criação de bovinos	-8	-8	-2	-45	1	15	-	-	2	2	-7	-28
Fabricação de produtos de panificação	8	41	-	-	-	-	-	-	-	-	8	41
Comércio atacadista de bebidas	0	-15	-	-	-	-	-	-	-	-	0	-15
Comércio atacadista de mercadorias em geral, com predominância de insumos agropecuários	2	22	-	-	-	-	-	-	-	-	2	22
Comércio varejista de mercadorias em geral, com predominância de produtos alimentícios - hipermercados e supermercados	10	52	1	8	1	55	-	-	-	-	12	115
Comércio varejista de produtos alimentícios em geral ou especializado em produtos alimentícios não especificados anteriormente	6	20	-	-	1	8	-	-	-	-	7	28
Comércio varejista de hortifrutigranjeiros	-	-	-	-	2	10	-	-	-	-	2	10
Fabricação de óleos vegetais em bruto, exceto óleo de milho	-	-	-	-	-	-	2	18	-	-	2	18
Comércio varejista de produtos de padaria, laticínio, doces, balas e semelhantes	-	-	-	-	-	-	2	6	-	-	2	6
N. Total de acréscimos	18	112	0	-26	5	88	4	24	2	2	29	208

## 7.2 CADEIA DA CONSTRUÇÃO

*Tabela 11. Municípios selecionados da UR de Bacabal: Construção: destaques das principais atividades da CNAE 2.0, segundo a variação do número de estabelecimentos e vínculos (2009-2019)*

Classes da CNAE 2.0	Bacabal		Pedreiras		Trizidela do Vale		Lago da Pedra		Igarapé Grande		N. Total de estab.	N. Total de vínc.
	Estab.	Vínc.	Estab.	Vínc.	Estab.	Vínc.	Estab.	Vínc.	Estab.	Vínc.		
Comércio varejista de ferragens, madeira e materiais de construção	-1	96	-3	-3	7	29	-	-	-	-	3	122
Incorporação de empreendimentos imobiliários	2	15	-	-	-	-	-	-	-	-	2	15
Construção de edifícios	4	-17	-	-	1	3	-	-	-	-	5	-14
Serviços especializados para construção não especificados anteriormente	0	14	-	-	2	14	-	-	-	-	2	28
Comércio varejista de material elétrico	1	3	-	-	-	-	-	-	-	-	1	3
Condomínios prediais	4	14	1	13	-	-	-	-	-	-	5	27
Instalações hidráulicas, de sistemas de ventilação e refrigeração	-	-	2	13	-	-	-	-	-	-	2	13
Fabricação de produtos cerâmicos não-refratários para uso estrutural na construção	2	48	-	-	1	20	1	51	-	-	4	119
Fabricação de produtos cerâmicos não-refratários não especificados anteriormente	-	-	-	-	1	21	-	-	1	28	2	49
N. Total de acréscimos	12	173	0	23	12	87	1	51	1	28	26	362

Fonte: Rais - CAGED

O Comércio varejista de ferragens, madeira e materiais de construção é a atividade com maior dinamismo na UR nesta cadeia, sendo composta pelos municípios de Bacabal (-1;+96), Pedreiras (-3;-3) e Trizidela do vale (+7;+29) seguida pela Fabricação de produtos cerâmicos não-refratários para uso estrutural na construção sendo composta pelos municípios de Bacabal (+2;-48), Trizidela do vale (+1;+20) e Lago da Pedra (+1;+51).

Outras atividades relevantes também se destacaram na UR devido a seu dinamismo sendo elas Construção de edifícios composta por Bacabal (+4;-17) e Trizidela do vale (+1;+3), Serviços especializados para construção não especificados anteriormente também composta por Bacabal (0;+14) e Trizidela do vale (+2;+14), Condomínios prediais destacando-se por Bacabal (+4;+14) e Pedreiras (+1;+13) e Fabricação de produtos cerâmicos não-refratários não especificados anteriormente com Trizidela do vale (+1;+21) e Igarapé Grande (+1;+28).

Também há atividades que só se destacam por um município a exemplo de Incorporação de empreendimentos imobiliários (+2;+15) e Comércio varejista de material elétrico (+2;+13) que se destacaram em Bacabal além de Instalações hidráulicas, de sistemas de ventilação e refrigeração realçada por Pedreiras (+2;+13).



## 7.3 PETROQUÍMICA

*Tabela 12. Municípios selecionados da UR de Bacabal: Petroquímica: destaques das principais atividades da CNAE 2.0, segundo a variação do número de estabelecimentos e vínculos. (2009-2019)*

Classes da CNAE 2.0	Bacabal		Pedreiras		Lago da Pedra		N. Total de estab.	N. Total de vínc.
	Estab.	Vínc.	Estab.	Vínc.	Estab.	Vínc.		
Fabricação de sabões e detergentes sintéticos	0	-20	4	69	1	-41	5	8

Fonte: Rais - CAGED

A atividade em destaque da cadeia produtiva da Petroquímica foi a Fabricação de sabões e detergentes sintéticos com Bacabal (0;-20), Pedreiras (+4;+69) e Lago da Pedra (+1;-41).

## 7.4 COMÉRCIO NÃO ALIMENTÍCIO

*Tabela 13. Municípios selecionados da UR de Bacabal: Comércio não alimentício: destaques das principais atividades da CNAE 2.0, segundo a variação do número de estabelecimentos*

Classes da CNAE 2.0	Bacabal		Lago da Pedra		Pedreiras		São Mateus do Maranhão		N. Total de estab.	N. Total de vínc.
	Estab.	Vínc.	Estab.	Vínc.	Estab.	Vínc.	Estab.	Vínc.		
Comércio a varejo e por atacado de veículos automotores	0	18	-	-	-	-	-	-	0	18
Comércio varejista de combustíveis para veículos automotores	10	52	-	-	-	-	4	10	14	62
Comércio varejista de produtos farmacêuticos para uso humano e veterinário	1	91	17	32	-2	85	8	38	24	246
Comércio varejista especializado de eletrodomésticos e equipamentos de áudio e vídeo	4	39	-	-	-	-	-	-	4	39
Comércio varejista especializado de móveis, colchoaria e artigos de iluminação	-1	-143	-1	17	-	-	-5	-48	-7	-174
Comércio varejista de mercadorias em geral, sem predominância de produtos alimentícios	-	-	2	26	3	10	2	31	7	67
Comércio varejista de artigos do vestuário e acessórios	0	71	13	37	4	35	2	41	19	184
Comércio varejista de calçados e artigos de viagem	-	-	4	38	-	-	-	-	4	38
N. Total de acréscimos	14	128	35	150	5	130	11	72	65	480

Fonte: Rais - CAGED

No segmento do comércio não alimentício, há duas atividades que registraram no período em análise um alto crescimento do número de estabelecimentos e vínculos, sendo elas o comércio varejista de produtos farmacêuticos para uso humano e veterinário com os municípios de Bacabal (+1;+91), Lago da Pedra (+17;+32), Pedreiras (-2;+85) e São Mateus do Maranhão (+8;+38) e Comércio varejista de artigos do vestuário e acessórios sendo composta pelos municípios de Bacabal (0;+71), Lago da Pedra (+13;+37), Pedreiras (+4;+35) e São Mateus do Maranhão (+2;+41).

A cadeia também possui outras atividades importantes para a UR bem como Comércio varejista de combustíveis para veículos automotores com Bacabal (+10;+52) e São Mateus do Maranhão (+4;+10), Comércio varejista de mercadorias em geral, sem predominância de produtos alimentícios

com Lago da Pedra (+2;+26), Pedreiras (+3;+10) e São Mateus do Maranhão (+2;+31) e também Comércio varejista especializado de móveis, colchoaria e artigos de iluminação destacando-se negativamente por Bacabal (-1;-143), Lago da Pedra (-1;+17) e São Mateus do Maranhão (-5;-48), esta última atividade mesmo possuindo um dinamismo agregado negativos possui um certa importância para UR.

Também há atividades que só se destacam por um município a exemplo de Comércio a varejo e por atacado de veículos automotores (+10;+52) e Comércio varejista especializado de eletrodomésticos e equipamentos de áudio e vídeo (+4;+39) que se destacaram em Bacabal e também Comércio varejista de calçados e artigos de viagem (+4;+38) em Lago da Pedra.

## 7.5. ALOJAMENTO, TURISMO, CULTURA, ENTRETENIMENTO E ECONOMIA CRIATIVA

*Tabela 14.3.4. Municípios selecionados da UR de Bacabal: alojamento, turismo, cultura, entretenimento e economia criativa: destaques das principais atividades da CNAE 2.0, segundo a variação do número de estabelecimentos e vínculos (2009-2019)*

Classes da CNAE 2.0	Bacabal		Pedreiras		Peritoró		N. Total de estab.	N. Total de vínc.
	Estab.	Vínc.	Estab.	Vínc.	Estab.	Vínc.		
Hotéis e similares	-4	47	-6	52	0	16	-10	115

Fonte: Rais - CAGED

Hotéis e similares constitui-se na principal atividade do grupamento de atividades de alojamento, turismo, cultura, entretenimento e economia criativa na UR de Bacabal, entre 2009 e 2019, com destaques nos municípios de Bacabal (-4;+47), Pedreiras (-6;+52) e Peritoró (0;+16).

## 8. OPORTUNIDADES DE NEGÓCIOS E NEGÓCIOS PORTADORES DE FUTURO (I)

### QUADRO SINÓPTICO

#### 8.1 AGROPECUÁRIA E INDÚSTRIA

Segmentos	Atividades em Destaque	Municípios Dinâmicos
<b>Agropecuária</b>	<i>Produção e Beneficiamento de arroz</i>	São Mateus do Maranhão
	<i>Criação de bovinos</i>	Bacabal, Vitorino Freire, Lago da Pedra, São Luís Gonzaga do Maranhão, Bom Lugar, Poção de Pedras, Lago Verde, Paulo Ramos e Marajá do Sena
	<i>Produção florestal - florestas nativas</i>	Bernardo do Mearim, São Luís Gonzaga do Maranhão, Lago Verde, Lago do Junco, Poção de Pedras, Bom Lugar, e Igarapé Grande
	<i>Produção de leite</i>	Poção de Pedras, Trizidela do Vale, Bernardo do Mearim, Esperantinópolis e Bacabal
	<i>Criação de suínos, ovinos e caprinos</i>	Mpoção de Pedras, Lago da Pedra e Esperantinópolis e Marajá do Sena,
	<i>Criação de galináceos</i>	Pedreiras e Poção de Pedras.
	<i>Produção de laranjas e banana</i>	Trizidela do Vale, Poção de Pedras, Lima Campos, Igarapé Grande e Esperantinópolis.
	<i>Aquicultura</i>	Vitorino Freire, Paulo Ramos, Bom Lugar, Bacabal, Lago dos Rodrigues e Trizidela do Vale
	<i>Extração e beneficiamento de babaçu</i>	Poção de Pedras, Pedreiras, Bacabal, Bernardo do Mearim, Lago dos Rodrigues e Paulo Ramos
<b>Indústria</b>	<i>Hortifruticultura</i>	Peritoró, Poção de Pedras, Lima Campos, Bacabal, Pedreiras, Vitorino Freire e São Raimundo do Doca Bezerra
	<i>Moagem, fabricação de produtos amiláceos e de alimentos para animais</i>	Bacabal, São Mateus do Maranhão
	<i>Abate e fabricação de produtos de carne</i>	Bacabal, Olho D'água das Cunhãs, Lago da Pedra e Bom Lugar
	<i>Fabricação de produtos cerâmicos não-refratários e refratários</i>	Bacabal, Trizidela do Vale e Lago da Pedra
	<i>Construção de edifícios</i>	Bacabal, Pedreiras Trizidela do Vale, Peritoró, Lima Campos e Paulo Ramos.
	<i>Fabricação de sabões e detergentes sintéticos</i>	Bacabal, Pedreiras e Lago da Pedra
	<i>Fabricação de moveis</i>	Bacabal
	<i>Fabricação de artigos de malharia e tricotagem</i>	Bacabal

## 8. OPORTUNIDADES DE NEGÓCIOS E NEGÓCIOS PORTADORES DE FUTURO (I)

### QUADRO SINÓPTICO

#### 8.1 COMÉRCIO E SERVIÇOS

Segmentos	Atividades em Destaque	Municípios Dinâmicos
<b>Comércio</b>	<i>Comércio Varejista de Combustíveis</i>	Alto Alegre do Maranhão, Peritoró, Pedreiras, Bacabal, Lago da Pedra e São Mateus do Maranhão
	<i>Comércio de produtos farmacêuticos, perfumaria e cosméticos</i>	Bacabal, Pedreiras, Lago da Pedra e São Mateus do Maranhão
	<i>Comércio varejista de equipamentos de informática e comunicação</i>	Bacabal, Pedreiras, Lago da Pedra, São Mateus do Maranhão, Vitorino Freire e Paulo Ramos
	<i>Comércio por varejo de automóveis e motocicletas, alémeças e acessórios</i>	Bacabal, Pedreiras e São Mateus do Maranhão
	<i>Comércio varejista de ferragens, madeira e materiais de construção</i>	Bacabal, Pedreiras, Lago da Pedra, São Mateus do Maranhão e Lima Campos
	<i>Comércio de artigos do vestuário e acessório</i>	Bacabal, Pedreiras, Lago da Pedra e São Mateus do Maranhão
<b>Serviços</b>	<i>Serviços especializados de construção</i>	Pedreiras, Trizidela do Vale, Lima Campos
	<i>Atividades de atenção ambulatorial e serviços de diagnósticos e terapêutica</i>	Bacabal, Pedreiras, Lago da Pedra e São Mateus do Maranhão
	<i>Atividades de ensino ( técnico e superior)</i>	Bacabal, Pedreiras, Lago da Pedra e São Mateus do Maranhão
	<i>Outras atividades de serviços prestados principalmente às empresas</i>	Pedreiras, Lima Campos e Trizidela do Vale
	<i>Restaurantes e outros estabelecimentos de serviços de alimentação e bebidas; serviços de catering</i>	Bacabal, Pedreiras, Peritoró, Alto Alegre do Maranhão e São Mateus do Maranhão e Lima Campos.
	<i>Hoteis e similares</i>	Bacabal, Pedreiras e Peritoró



## 9. METODOLOGIA DOS ESTUDOS E ANÁLISES DE INTELIGÊNCIA TERRITORIAL

1. Caracterização geoambiental e socioeconômica da UR e de seus municípios, com base na avaliação dos potenciais energético, subsolo, aptidão agrícola, articulação logística e de transportes, fatores de atratividade de comércio e serviços, entre outros;
2. Grandes Investimentos e seus impactos prováveis ao longo da implantação e operação;
3. Dinâmica populacional, do valor adicionado bruto total e setorial;
4. Dinâmica da Estrutura Fundiária Estadual, entre 2006 e 2017 (Censos Agropecuários);
5. Dinâmica dos estabelecimentos e vínculos totais, nos âmbitos estadual, municipal e por URs, com destaque para as MPE maranhenses (Novo RAIS/ME);
6. Foram analisadas as seguintes cadeias produtivas, aglomerações produtivas e clusteres, nos níveis municipal, por UR e Estadual: :
  - (i) Agropecuária, Indústria de bebidas e fabricação de produtos alimentícios;
  - (ii) Construção Civil;
  - (iii) Metalúrgica e Siderúrgica;
  - (iv) Energias;
  - (v) Petroquímica;
  - (vi) Têxtil e Confecções;
  - (vii) Comércio Não-Alimentício;
  - (viii) Serviços de Alimentação, Saúde, Educação, Transporte de Passageiros;
  - (ix) Alojamento, Turismo, Cultura, Entretenimento e Economia Criativa;
  - (x) Outros Serviços (Transporte de carga, Segurança, Serviços domésticos, Outros serviços técnicos).
7. Pesquisas setoriais do IBGE (PAM, PPM, PEVS, PIA, PAIC, PAC e PAS) e a dinâmica do Valor Adicionado Fiscal, para o Estado, municípios e URs, desagregados por grupo e classe de atividade econômica;
8. Índices de Concentração Espacial: trata-se da participação do número dos estabelecimentos, vínculos ou valor adicionado de uma cadeia, setor, grupamento ou classe de atividades, no total do município, comparado com o mesmo recorte de atividades, em relação ao total do Estado
  - Quociente Locacional: número de estabelecimentos;
  - Índice de Especialização: número de vínculos de trabalho formal;
  - Quociente de Valor: valor adicionado setorial.